

むぎ 社協だより

No.22 令和元年11月

一編集・発行一
社会福祉法人
牟岐町社会福祉協議会

〒775-0004
徳島県海部郡牟岐町川長新光寺60-1
電話：0884-72-1151(代表)
FAX：0884-72-0611



今年度、牟岐町では「地域福祉計画」を、牟岐町社会福祉協議会では「地域福祉活動計画」を一体的に策定することになりました。地域福祉活動計画は、子どもからご高齢の方までの住民の皆さまが主体となり、認知症や障がいの有無の垣根を越えて、「地域で安心して暮らしていただくための支え合い」を実現する指針となる地図のようなものです。

7月の末より各地区の分館にて「地域の良さや課題、またこれから実践できそうな支えあい」について地域で話し合っていたいただき、多くの声を反映させるために地域座談会を開催いたしました。牟岐中学校でも、「中学生として自分たちができる事」について考えました。皆さまの貴重なご意見は、地域福祉活動計画に位置づけさせていただきます。

ご協力をいただき、ありがとうございました。



もくじ

- | | |
|--------------------------------|----------------------|
| 1……地域座談会の様子 | 8…シルバー大学校牟岐校・牟岐町 |
| 2、3…牟岐社協の事業 | 身体障がい者会・牟岐町母子福祉会 |
| 4……平成30年度会計報告 | 9…日本赤十字社牟岐町分區 |
| 5……役員紹介・徳島障がい者高齢者権利擁護ネットワーク・エコ | 10…牟岐町共同募金委員会 |
| キャップ・新人紹介 | 11…寄付及び事業へのご協力 |
| 6、7…シルバー人材センター | 12…イザ!カエルキャラバン!in牟岐町 |

牟岐町社会福祉協議会
ホームページ
随時更新中です!

.....
<http://shakyo.ict-tokushima.jp/mugi/>
✉ mugisyakyo@mh.pikara.ne.jp



支えてください 社協の事業

牟岐町社会福祉協議会では、制度だけでは対応しづらい様々な福祉問題に対して、“住民主体による地域福祉の推進”を目指しております。

社会福祉協議会（通称：社協）は、社会福祉法に基づく社会福祉法人の一つで、住民の皆様が主人公となり地域と協働で『町民の誰もが住みよい福祉のまちづくり』を実現するために組織された、民間の福祉団体です。

皆様からお寄せいただいた社協会費は、「地域福祉」「防災」「ボランティア教育・福祉教育」等のために使われ、牟岐町の地域福祉活動を進めていくための重要な財源となっております。

今後も皆様の暖かいご協力をお願い申し上げます。

牟岐町社会福祉協議会の組織

◆組織構成

役職名

理事8名（会長1名・副会長1名）
監事2名・評議員15名

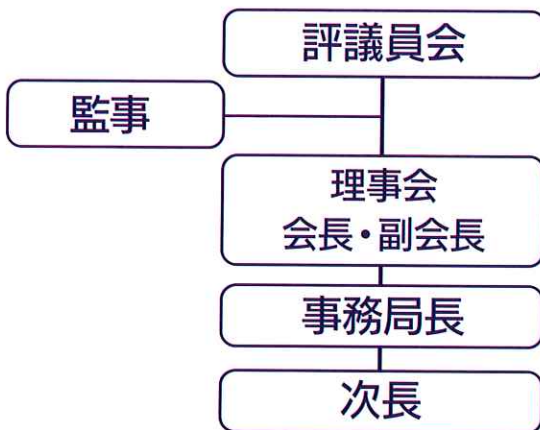

社協会費

- 個人会費 1口 500円（1口以上）
- 団体会員 1口 5,000円（1口以上）

納入方法

- ①直接ご持参またはご連絡ください
- ②金融機関での振り込みもできます

徳島銀行 牟岐支店
普通口座 1480911
口座名義 社会福祉法人 牟岐町社会福祉協議会
会長 大森博文

阿波銀行 牟岐支店
普通口座 1009485
口座名義 社会福祉法人 牟岐町社会福祉協議会
会長 大森博文

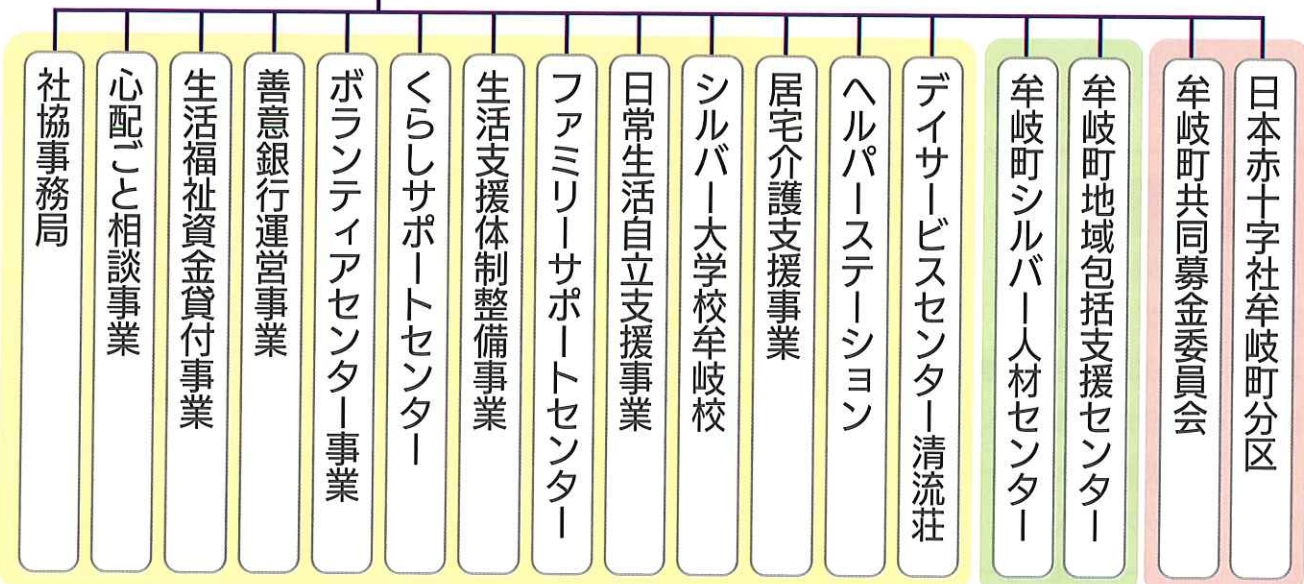

社協はこんなことをしています!

●地域福祉事業

<p>心配ごと相談 日常で起こった様々な問題の相談をお受けしています。秘密厳守し、必要に応じて関係機関をご紹介します。</p>	<p>生活福祉資金の貸付 低所得者・障がい者・高齢者世帯に対し、経済的自立・社会参加を図ります。</p>	<p>ボランティアセンター ボランティア活動の調整や、ボランティア保険の加入窓口・各種講座の紹介を行います。</p>
<p>善意銀行運営 善意の「品物」「お金」「労力」をお預かりし、地域で有効に活用する橋渡しを行います。</p>	<p>ふれあいサロン活動 誰でも気軽に参加できる居場所として、地域住民を対象に実施しています。</p>	<p>日常生活自立支援 判断能力が不十分な方の権利を擁護し、自立した生活が送れるようサポートします。</p>
<p>くらしサポートセンター 「生活」「仕事」「お金」など悩みを相談員と整理し、解決に向かいます。</p>	<p>牟岐町共同募金委員会事務局 赤い羽根共同募金・歳末たすけあい募金の実施、地域還元配分金の配分を行います。</p>	<p>日本赤十字社牟岐町分区事務局 人道思想の普及啓発・社員の募集を行い、日赤奉仕団の活動支援をしています。</p>
<p>障がい者団体事務局 牟岐町身体障がい者会の社会参加や講習会等の参加支援を行っています。</p>	<p>ボランティア団体事務局 牟岐町ボランティア連絡協議会・芙蓉会・傾聴ボランティア「ほのぼの」の活動支援。</p>	<p>シルバー大学校牟岐校 55歳以上の方を対象に、能力の開発・地域福祉の推進をする指導者育成を目的に開校。</p>
<p>生活支援体制整備 介護予防の取り組みや、住民による支え合い活動を繋ぎ、高齢者の生活支援の充実を図ります。</p>	<p>ファミリーサポートセンター “子供”を見てほしい方と、見てくださる方を結び援助活動をお手伝いしています。チャイルドシート貸出有。</p>	<p>放課後対策おひさまスクール 小学1～6年生の留守家庭児童を対象に放課後・長期休暇の居場所を確保しています。</p>
<p>災害ボランティアセンター体制整備 災害ボランティアに関する研修や災害地への職員派遣を行い、いざという時に備えます。</p>	<p>広報 「むぎ社協だより」を年1回発行し、ホームページを随時更新しています。</p>	

●在宅福祉サービス事業

<p>ヘルパーステーション 生活管理指導員が訪問し、一緒に家事を行うことで要介護状態になることを予防します。</p>	<p>デイサービスセンター清流荘 入浴・食事などの日常生活上の介護や機能訓練のサービスを行い、高齢の方々が楽しい時間をお過ごしいただけます。</p>	<p>居宅介護支援 ケアマネが、介護保険サービスが必要な方やご家族の相談に対応し、必要な調整・手続きを行います。</p>
---	---	---

●公益事業

<p>牟岐町シルバー人材センター 60歳以上の方に対し、臨時的・短期的な就業の機会を提供しています。</p>	<p>牟岐町地域包括支援センター 保健・医療・福祉の専門職が、高齢の方の相談窓口として相談・支援を行っています。</p>
---	---



平成30年度収支決算

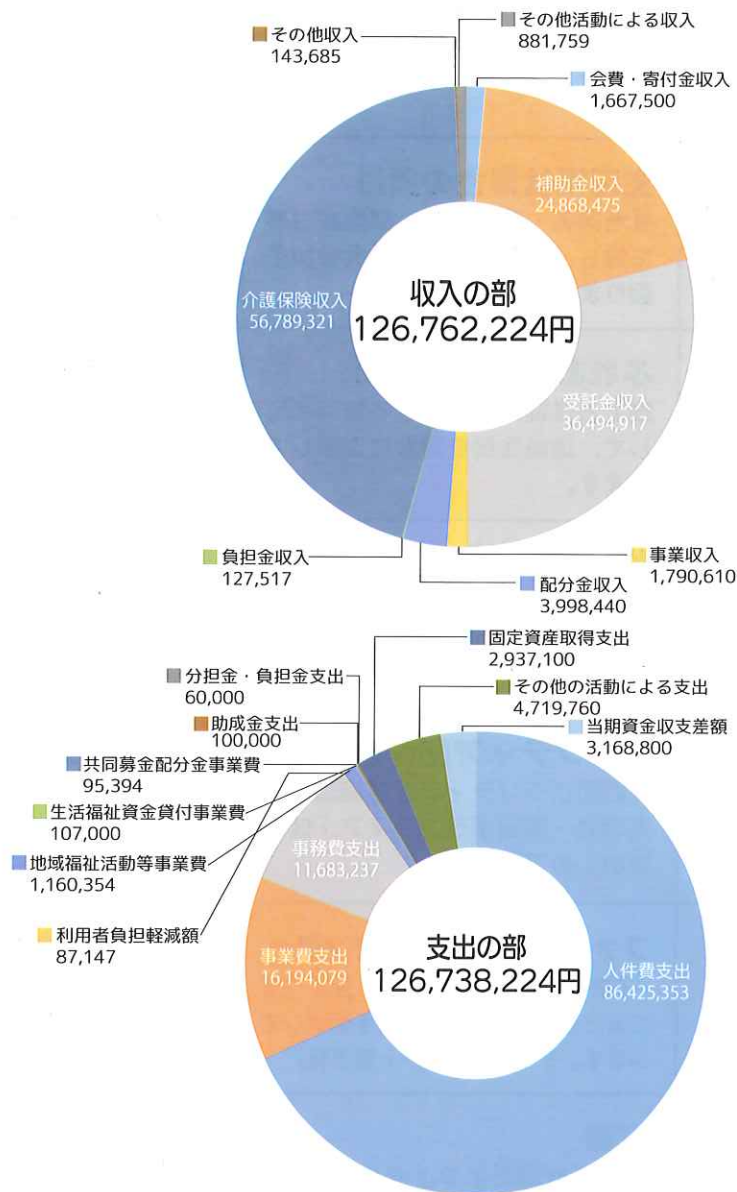

貸借対照表(平成31年3月31日現在)

資産の部	金額	負債の部	金額
流動資産	40,473,010	流動負債	10,465,490
現金預金	20,940,980	事業未払金	8,953,362
事業未収金	18,850,118	職員預り金	1,430,468
立替金	663,832	前受金	81,660
前払費用	18,080	固定負債	40,105,980
固定資産	53,757,777	退職給付引当金	40,105,980
基本財産特定預金	1,000,000	負債の部合計	50,571,470
車両運搬具	300,427	純資産の部	金額
器具及び備品	2,387,200	基本金	1,000,000
権利	151,440	善意銀行積立金	5,830,230
ソフトウェア	1,282,500	福祉活動積立金	2,700,000
退職積立基金預け金	40,105,980	次期繰越活動増減差額	34,129,087
善意銀行積立資産	5,830,230	(うち当期活動増減差額)	6,302,090
福祉活動積立資産	2,700,000	純資産の部合計	43,659,317
資産の部合計	94,230,787	負債及び純資産の部合計	94,230,787

理事・監事・評議員紹介（順不同敬称略）

●理事（任期：令和元年6月24日～令和3年定時評議員会まで）

大森 博文(会長)	丸岡 健良(副会長)	浅香 新八郎	石本 知恵子
春木 道治	原田 玉江	杉口 健	海部 孝治

●監事（任期：令和元年6月24日～令和3年定時評議員会まで）

池田 千晶	堀淵 紀代子
-------	--------

●評議員（残任期間：令和3年定時評議員会まで）

一山 慶子	大田 洋之	皆谷 由美	岸 重幸	野田 順子
星野 愛	田中 順	流田 郁生	西沢 みはる	元木 士郎
浅田 裕之	横尾 浩紀	町田 美香	久岡 稔生	木田 憲二

※社会福祉法改正により評議員は任期が2年から4年に変わりました。

とくしま高齢者・障がい者権利擁護ネットワーク

「とくしま高齢者・障がい者権利擁護ネットワーク」とは・・・

高齢者や障がい者が住み慣れた地域で安心して自分らしい生活を送ることができるよう、法律職、福祉職等の専門職がチームとなって、協働による権利擁護支援を実践するとともに、支援機関のネットワーク強化と権利擁護支援体制の確立に向けて取り組んでいます。

牟岐町社協では、とくしま高齢者・障がい者権利擁護ネットワークとアドバイザー契約を結び、権利擁護支援のサポートを受けております。

サポート事業の一環として「高齢者・障がい者なんでも無料相談会in牟岐町」を9月22日に実施しました。町内、町外の方々が相談に来られました。来年度も実施する予定ですので、法律や福祉について、お悩みの方は是非ご利用ください。

エコキャップ回収時のお願い

お願い

- 必ず洗ってください。
- シールは必ずはがしてください。
- 飲料用のキャップのみ受け付けています。

※汚れ、シールがあるものはリサイクル用として受け取ってもらえません。

新人紹介



青木 ゆみ

よろしくおねがいします！

おひさまスクール / ファミリーサポート

人材センター

- ◆センターは、全国組織です。公益事業で収益を目的にしていません。またお仕事は、センターが責任を持って完成または遂行します。
- ◆仕事は原則的に**請負又は委任の契約**となり、事業所の社員と混在して就業することや、お客さまの指揮命令の下で就業することはできません。状況に応じて、シルバー派遣のご提案をしております。

詳しくはお問い合わせください。..... ☎ 72-1151

「シルバー人材センターのこと」とお伝えください。担当に繋がります。



シルバー人材センターでは、 会員を募集しています。

定年などですでに退職された方、
余暇のできた主婦などで、
60歳以上で牟岐町在住の
働く意欲のある方なら、
どなたでも入会できます。

★10月1日より6か月間、そごう徳島店の国道192号線側壁面に「シルバー人材センター会員募集中」の懸垂幕を提示中

シルバー人材センターが（法で）禁止されている事項の一部

※①

会員が除草した際の草木を処分所まで運ぶことは有料にて行えますが、お客様自身が除草した草木は産廃法に抵触するため行えません。ゴミ袋に詰めるお手伝いは行えます。

※②

道路運送法に抵触するため、会員の車に乗せることはできません。病院等への付添時には公共の乗り物かタクシーへの同乗とし、その代金はお客様の負担とさせていただきます。

センターが時給単位で請求を行うことは、偽装請負とみなされ、禁止されています。

会員を指名する行為は請負に反するため禁止されています。
(会員とセンターには雇用関係はありません。)

その他にも、各法律に抵触する作業は行えません。詳しくはご相談ください。